

PROJET EOLIEN DE COURTEMPIERRE, GONDREVILLE ET TREILLES-EN-GATINAIS

REUNION DE RESTITUTION DE L'ETUDE DES PERCEPTIONS

- COMPTE-RENDU -

Le mardi 29 octobre 2019



SOMMAIRE

Sommaire.....	1
1 Introduction	2
2 Les participants à la reunion de restitution	3
3 Partage et échanges autour de l'étude des perceptions.....	5
3.1 Présentation de l'étude des perceptions.....	5
3.2 Vote et échanges autour de l'étude des perceptions	6
4 Présentation et échanges autour du projet éolien	8
5 Partage et échanges autour de la démarche de concertation.....	14
6 Le prochain rendez-vous de la concertation	16
7 Les annexes photos	17
7.1 Les participants à la réunion de restitution	17
7.2 Les échanges autour de l'étude des perceptions.....	19
7.3 Les échanges autour du projet.....	20
7.4 Les échanges autour de la démarche de concertation.....	21

1 INTRODUCTION

Depuis 2013, les développeurs éoliens Intervent et VSB Énergies Nouvelles étudient l'opportunité de développer un projet éolien sur les communes de Courtempierre, Gondreville et Treilles-en-Gâtinais. Afin d'avoir une meilleure compréhension du territoire et de ses spécificités, Intervent et VSB Énergies Nouvelles ont mandaté Mazars Concertation, cabinet d'experts en concertation, pour mener une étude des perceptions sur le territoire.

Ainsi, entre août et octobre 2019, **58 personnes ont été rencontrées** en entretiens individuels ou lors du passage de Mazars Concertation dans les communes, via du porte-à-porte. Afin d'obtenir une vision représentative du territoire, différents acteurs locaux ont été interrogés : élus et politiques locaux, associations locales, acteurs de l'environnement et de l'économie locale et riverains.

Les objectifs de cette étude étaient :

- Avoir une vision fine et descriptive du territoire et de ses spécificités ;
- **Comprendre les perceptions et inquiétudes** éventuelles autour du projet éolien à l'étude sur Courtempierre, Treilles-en-Gâtinais et Gondreville ;
- **Recueillir les questions sur l'éolien en général et sur le projet porté par Intervent et VSB Énergies Nouvelles** en particulier.

Le mardi 29 octobre 2019, de 18h30 à 20h30, à la salle des fêtes de Gondreville, s'est tenue la **réunion de restitution de l'étude des perceptions** sur le projet éolien de Courtempierre, Treilles-en-Gâtinais et Gondreville.

Les objectifs de cette réunion étaient de :

- Partager les résultats de l'étude des perceptions ;
- Présenter le projet éolien ;
- Partager la démarche de concertation à venir ;
- Échanger et répondre à toutes les questions des participants.

Afin de répondre à ces objectifs, la réunion a été organisée en 3 séquences :

- Une première partie présentant la synthèse des principales opinions formulées en entretien par les personnes rencontrées dans le cadre de l'étude des perceptions ;
- Une seconde partie portant sur le projet éolien de Courtempierre, Treilles-en-Gâtinais et Gondreville ;
- Une dernière partie présentant la démarche de concertation et de communication locale.

Vous trouverez ci-après le compte-rendu de la réunion de restitution ainsi que les photos des échanges en annexe.

La synthèse des échanges est structurée par thématiques et retranscrit une partie des remarques, questions et propositions émises par les participants ainsi que les réponses y ayant été apportées par Intervent et VSB Énergies Nouvelles.

2 LES PARTICIPANTS A LA REUNION DE RESTITUTION

La réunion de restitution de l'étude des perceptions a réuni **46 participants** dont :

- BOERO Jérémie, Habitant de Gondreville,
- BRUNET Gilles, Habitant de Courtempierre,
- CAUBET Sébastien, PETR du Montargois en Gâtinais,
- CHERON Didier, Habitant de Courtempierre,
- COMBY Agnès, Habitante de Courtempierre,
- COMBY Didier, Habitant de Courtempierre,
- CORNEGLIO Nicole, Habitante de Treilles,
- DAVRANCHE Philippe, Habitant de Treilles-en-Gâtinais,
- DONAU Claudine, Habitante de Treilles-en-Gâtinais,
- DORVAL Isabelle, Habitante de Mignerette,
- DURAND Rémi, Habitant de Gondreville,
- GAILLARD Jean-Marie, Habitant de Courtempierre,
- GALLET Christine, Habitante de Gondreville,
- GALLET Richard, Habitant de Gondreville,
- HEIL Dominique, Habitant de Courtempierre,
- JENAR Arnaud, Habitant de Courtempierre,
- JENAR Mme, Habitante de Courtempierre,
- JENAR Mme, Habitante de Courtempierre,
- LEBEGUE Jean-Claude, Habitant de Gondreville,
- LEPRINCE Claude, Habitant de Gondreville,
- LHERMENAULT Guy, Habitant de Gondreville,
- LHERMENAULT Mireille, Habitante de Gondreville,
- LHERMENAULT Thierry, Habitant de Mignères,
- LUCE Sylvia, Habitante de Sceaux-du-Gâtinais,
- MAISON Christophe, Habitant de Sceaux-du-Gâtinais,
- MASSON Jean-Paul, Habitant de Courtempierre,
- NOUE Joël, Habitant de Douchy,
- PIVOTEAU Jean-Claude, Habitant de Courtempierre,
- PIZZI Joëlle, Habitante de Gondreville,
- PIZZI Michel, Habitant de Gondreville,
- RIGAULT Nicole, Habitante de Courtempierre,
- RIGAULT Régis, Habitant de Courtempierre,
- ROGER Laurent, Habitant de Treilles-en-Gâtinais,
- SALIGOT Bernard, Habitant de Mignères,
- SALIGOT Bruno, Habitant de Mignères,
- SAUVAGE Michel, Habitant de Treilles-en-Gâtinais,
- SIMON Thierry, Habitant de Treilles-en-Gâtinais,
- VAURY Gérard, Habitant de Courtempierre,
- VAURY Jocelyne, Habitante de Courtempierre,
- WATTELET Rosa, Habitante de Treilles-en-Gâtinais,
- ZADRA Isabelle, Habitante de Treilles-en-Gâtinais.

L'équipe Intervent et VSB Énergies Nouvelles :

- GUILLAUME Laurent – Chef de projet éolien VSB Énergies Nouvelles
- MULLER Steve – Chef de projet éolien Intervent
- MICHAUT Stéphane – Responsable développement éolien VSB Énergies Nouvelles
- GUIBERT Béatrice – Négociatrice foncière VSB Énergies Nouvelles
- HOLT Philipp – Ingénieur projets Intervent

L'équipe Mazars Concertation :

- LENARDUZZI Emilie – Consultante
- ROBBE Louise – Consultante
- VIALLE Charline – Consultante

3 PARTAGE ET ECHANGES AUTOUR DE L'ETUDE DES PERCEPTIONS

3.1 Présentation de l'étude des perceptions

Dans un premier temps, Mazars Concertation a présenté les résultats de l'étude des perceptions, menée sur le territoire entre août et octobre 2019, dans le cadre du projet éolien à l'étude à Courtempierre, Treilles-en-Gâtinais et Gondreville. Il s'agit d'**une synthèse des principales opinions formulées en entretien par les personnes rencontrées**. Les différentes opinions ont été classées par thématiques pour restituer une vision commune, tant dans les points de désaccord que dans les points d'accord qui ont été exprimés. Il ne s'agissait pas de faits avérés ou vérifiés mais bien de propos tenus par les personnes rencontrées.

Vous trouverez ci-joint la synthèse de l'étude présentée :

1. Un territoire marqué par un clivage entre ruraux et néo-ruraux

2. Un projet éolien qui vient renforcer cette division

- Certains expriment leur soutien à ce projet et font part d'arguments en faveur de l'éolien
- D'autres affirment leur position contre ce projet, notamment au travers d'une association

3. Au-delà de ce clivage, la majorité des habitants formule des questions et inquiétudes

- Malgré de précédents ateliers de concertation, des questions sur l'éolien et le projet subsistent
- Des inquiétudes sur cette énergie sont aussi exprimées

4. Une méfiance envers les sociétés de développement éolien et les développeurs eux-mêmes existe ; elle est partagée par tous

- Le territoire exprime une méfiance envers l'attitude des développeurs éoliens

5. Les démarches de concertation liées aux projets d'infrastructures suscitent une forme de scepticisme, mais aussi quelques attentes

- Le manque de crédibilité des concertations passées ne donnent plus envie d'y croire pour certains
- Néanmoins d'autres tentent d'émettre des attentes et envies pour ce projet

3.2 Vote et échanges autour de l'étude des perceptions

À la suite de la présentation de l'étude, Mazars Concertation a invité les participants à répondre à la question « **Vous retrouvez-vous dans cette synthèse ?** ». Les participants n'ont pas souhaité se livrer à cet exercice, le vote n'a donc pas eu lieu. Néanmoins, les participants ont échangé et partagé sur l'étude des perceptions. Les remarques complètent et s'ajoutent ainsi à l'étude.

Vous trouverez ci-dessous la transcription des échanges :

Sur l'étude réalisée :

Remarque : « La concertation est basée sur une minorité d'habitants. »

Réponse de Mazars : Nous avons essayé, à travers plusieurs journées d'entretiens et de porte-à-porte, de récolter l'avis du plus grand nombre d'habitants des trois communes concernées par le projet à l'étude, et ce afin que l'étude soit la plus représentative possible du territoire. Sachez que nous avons fait au mieux pour mobiliser les habitants rencontrés à Courtempierre, Treilles-en-Gâtinais et Gondreville, à l'aide d'invitation par email ou par téléphone.

Remarque : « Les gens ne sont pas informés. »

Réponse de Mazars : L'objectif de l'étude des perceptions était de récolter les avis des habitants concernant l'éolien en général et le projet à l'étude à Courtempierre, Treilles-en-Gâtinais et Gondreville, mais aussi de recueillir les besoins en information. L'ensemble des personnes rencontrées ont été invitées à assister à cette réunion de restitution. La démarche de concertation engagée autour du projet va permettre de vous apporter de nouveaux éléments de réponse au fur et à mesure des avancées du projet. De plus, des ateliers de co-construction seront organisés afin de réfléchir et d'échanger ensemble sur des thématiques ayant été soulevées lors de l'étude des perceptions.

Remarque : « Tout ce qui est dit dans cette étude on le sait déjà. »

Sur le mode opératoire :

Remarque : « Il faut réaliser un vote sur les 3 communes concernées. »

Remarque : « Pourquoi ne pas faire un référendum ? »

Remarque : « C'est de l'enfumage. »

Remarque : « Il y a un manque de démocratie, c'est de l'enfumage. »

Sur les informations précédentes :

Remarque : « On nous a distribué un livret sur l'éolien en 2017, il n'y a que des erreurs dedans. »

Remarque : « Lors des précédentes réunions organisées, les informations données étaient fausses. »

Remarque : « Les développeurs sont des vendeurs de vent. »

Sur différents questionnements :

Remarque : « Pourquoi nos maires ne jouent pas cartes sur table avec nous ? »

Remarque : « Quelles seront les répercussions de ces éoliennes ? Pour nous ! »

Remarque : « Qui va nous imposer cela ? Qui prend les vraies décisions ? »

Remarque : « Vos informations sont-elles objectives ? »

Réponse de Mazars Concertation : La réunion de restitution avait pour objectif de vous restituer une synthèse de l'étude des perceptions menée et de vous apporter de premiers éléments de réponse à vos questions, et non pas de répondre à l'ensemble des interrogations soulevées.

4 PRESENTATION ET ECHANGES AUTOUR DU PROJET EOLIEN

À la suite de la présentation de l'étude des perceptions, Laurent GUILLAUME, chef de projets VSB Énergies Nouvelles, et Steve MULLER, chef de projets Intervent, ont retracé l'historique du projet. Entre 2016 et 2018, la première phase du projet s'est déroulée dans un contexte de concurrence entre les deux entreprises. Les deux développeurs ont présenté leurs excuses en réponse aux conflits que cette situation a engendrés dans les communes.

En 2019, avec l'accord de partenariat passé entre Intervent et VSB Énergies Nouvelles, ce contexte de concurrence n'existe plus. Le projet éolien sera donc mené en co-développement pour mettre fin à cette situation. Les deux entreprises souhaitent poursuivre l'information auprès des élus et des habitants du territoire sur le projet et ceci d'une seule voix. Les développeurs vont piloter et mener les études ensemble pour le projet sur les 3 communes.

Le développement du projet se fera désormais via une communication et une concertation régulière et transparente à toutes les phases du projet et en étroite collaboration avec les acteurs locaux. Les deux développeurs proposent ainsi de décaler le dépôt du dossier de décembre 2019 à fin février 2020 pour intégrer les retours et remarques sur le projet. De plus, ils s'engagent à travailler avec les différents acteurs locaux qui le souhaitent sur le nombre de machines, leur hauteur, les distances d'éloignement des habitations, le nom du projet ainsi que la définition de projets locaux au regard des retombées économiques locales.

Lors de ce moment, les cartes de la zone d'implantation potentielle du projet et des contraintes et servitudes associées ont été présentées. Vous retrouverez les cartes présentées dans les deux pages suivantes.

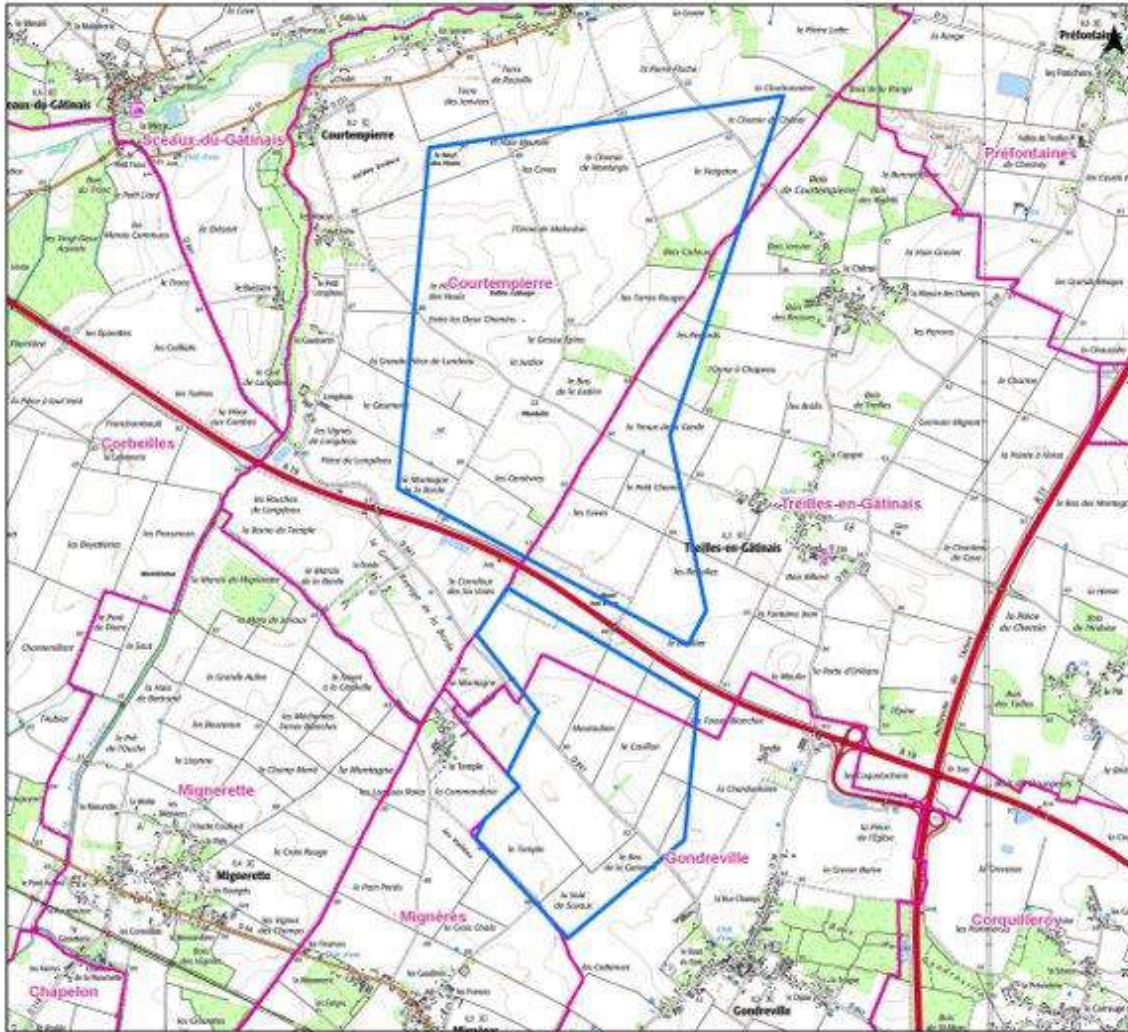

COURTEMPIÈRE TREILLES-EN-GATINAIS GONDREVILLE Département du Loiret (45)	
Plan de situation	
	
Date : 23/10/2019	
<ul style="list-style-type: none"> — Limites communales □ Zones d'étude 	
Echelle : 1 / 25 000	Format : A3
Création : NB	CdP : LG
	

Carte de la zone d'implantation potentielle du projet.

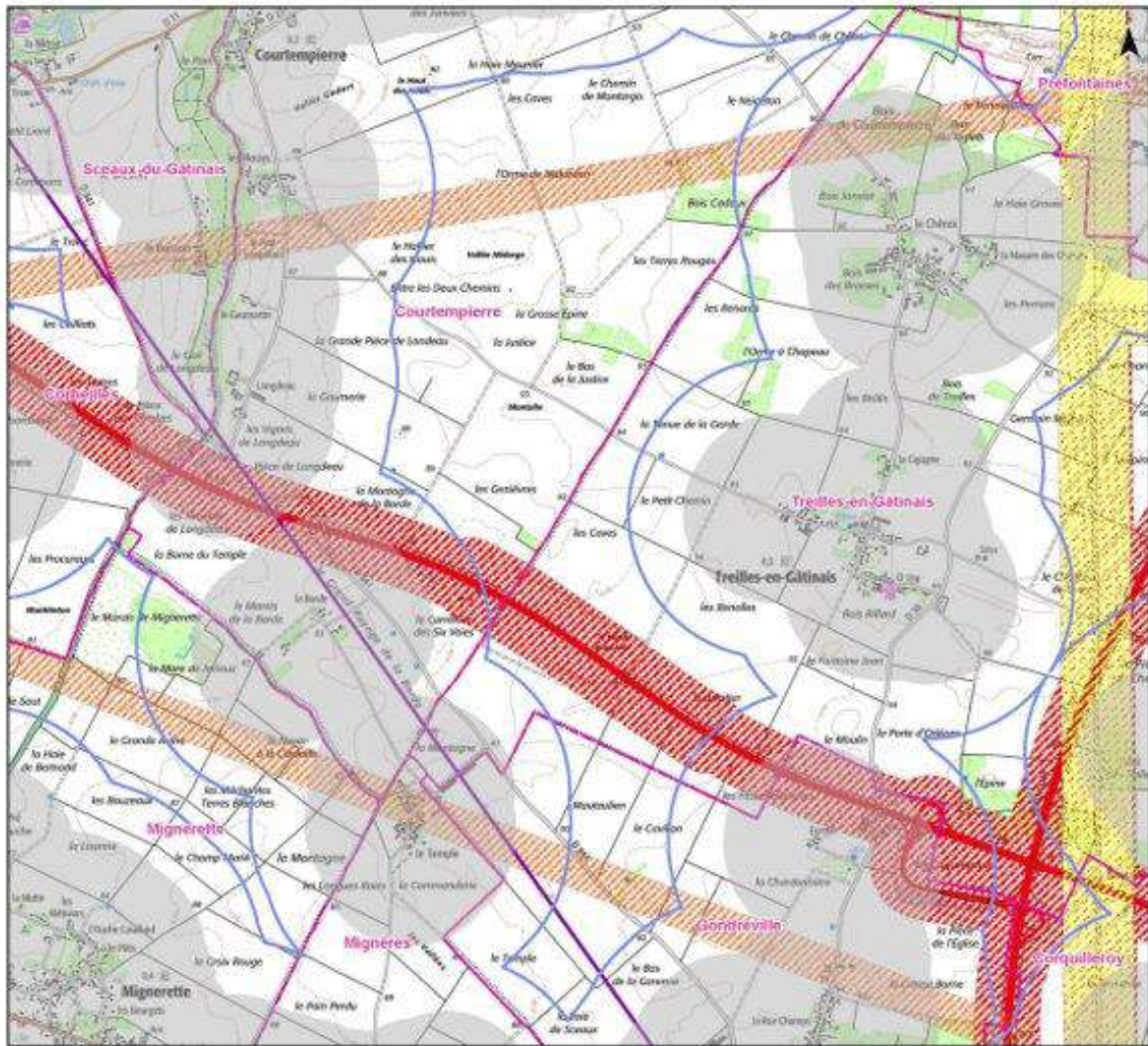

COURTEMPIERRE TREILLES-EN-GATINAIS GONDREVILLE	
Département du Loiret (45)	
Servitudes et contraintes	
 VSB	 INTERVENT <small>Travaux de Travaux et d'Intervention</small>
Date : 29/10/2019	
<ul style="list-style-type: none">  Limites communales  Bâti 500 m  Bâti 800 m  Faisceau Hertzien  Autoroute  Ligne HT  Faisceau Armée 	
Echelle : 1 / 20 000	Format : A3
Création : NB	CdP : LG
 0 0,375 0,75 1,5 Kilomètres	

Carte des servitudes et contraintes du projet.

Lors de cette séquence, les participants ont pu échanger et poser toutes leurs questions aux chefs de projets.
Vous trouverez ci-dessous une partie des questions et réponses :

Sur les sociétés de développement du projet :

Question : « Quel est le capital de l'entreprise Intervent ? »

Réponse de la société Intervent : Le capital de l'entreprise est d'environ 1 million d'euros.

Complément de la société VSB : Celui de VSB Énergies Nouvelles est de 5 millions d'euros.

Question : « Combien y a-t-il d'éoliennes en moyenne par parc ? »

Réponse de la société VSB : En moyenne, les parcs réalisés par VSB Énergies Nouvelles accueillent une dizaine de machines.

Question : « Pourquoi 80% des parcs se revendent quelques mois après leur construction ? »

Réponse des développeurs :

Ces dernières années, une concentration sur ce type d'énergie nouvelle a eu lieu. Les dix premiers exploitants (Engie, Edf, Wind Prospect, Boralex ...) concentrent aujourd'hui environ la moitié de la puissance installée en France. Ceci a été possible par l'achat de centrales existantes, créant par l'occasion en plus des acteurs historiques, de nouveaux acteurs sur le marché.

Les projets sur les communes sont codéveloppés par Intervent et VSB Énergies Nouvelles au sein de 2 entités. Les décisions de cession ne sont pas prises. Il est toutefois dans l'habitude de nos deux sociétés d'assurer une continuité des acteurs de ces entreprises avec les acteurs locaux (riverains, élus, propriétaires/exploitants concernés, administrations).

Sur les caractéristiques techniques du projet :

Question : « Quelle production a une éolienne ? Comment tournent les éoliennes ? »

Réponse des développeurs : Une éolienne de 4MW peut produire de l'électricité 95% du temps : soit 10 000 000 kWh par an. A ce jour, 6 % du courant utilisé est alimenté par l'éolien.

Question : « Quelles sont les équipes qui vont construire les éoliennes sur nos communes ? »

Réponse des développeurs : Les deux entreprises Intervent et VSB Énergies Nouvelles sont des développeurs éoliens, mais elles ne fabriquent pas d'éoliennes. Les équipes qui viendront assurer le chantier du parc sur les communes sont celles des fabricants.

Sur le lien avec le territoire :

Remarque : « Ce n'est pas ça la concertation... »

Remarque : « Il faut adapter la distance d'éloignement en fonction de la hauteur définitive des éoliennes. »

Remarque : « 500m de distance entre les machines et les habitations, c'est peu si les éoliennes sont plus hautes. »

Question : « Quand se déroulera l'enquête publique ? »

Réponse des développeurs : La date de l'enquête publique n'est pas encore connue. Elle aura lieu à la suite du dépôt du dossier du projet en Préfecture. Le tribunal administratif déclenche l'enquête publique en nommant une commission d'enquête pour assurer les permanences en mairies.

Sur les retombées économiques pour les communes :

Question : « Quelles retombées économiques vont toucher les communes concernées par le projet ? »

Réponse des développeurs : Les retombées économiques pour les communes ne sont pas encore fixes. Elles dépendent de nombreux facteurs comme le nombre d'éoliennes par commune ainsi que leur puissance. La part majoritaire de la somme reversée aux communes de Courtempierre, Treilles-en-Gâtinais et Gondreville est l'IFER (imposition forfaitaire des entreprises de réseaux). 20% de celui-ci est reversé directement aux communes et 80% réparti entre la Communauté de Communes et le Conseil Départemental.

Réponse de Mazars Concertation : L'ensemble des retombées économiques sera précisé et communiqué publiquement au cours de la démarche de concertation.

Sur les études :

Question : « Quelle est l'utilité du mât de mesure ? »

Réponse des développeurs : Le mât de mesure comprend des girouettes et des anémomètres sur trois niveaux différents permettant de mesurer l'orientation et la vitesse des vents. Par la suite, un coefficient multiplicateur est appliqué aux mesures pour adapter ces données aux tailles des éoliennes.

Question : « En quoi consiste l'étude du vent ? »

Réponse de Mazars : Nous réaliserons un focus sur l'étude des vents et les fonctions du mât de mesure lors d'un prochain atelier ou dans une lettre d'informations.

Question : « Quand aurons-nous le résultat des études ? Les conclusions seront-elles diffusées publiquement ? »

Réponse des développeurs : Nous nous engageons personnellement à vous présenter l'état initial des études très prochainement. Une synthèse de ces études sera également disponible en ligne sur le site internet du projet accessible dans les prochains jours à cette adresse : <https://www.projeteolien-genevriers.fr/>

Question : « Les éoliennes produisent-elles des infrasons ? »

Réponse des développeurs :

Bien qu'inaudibles, les infrasons sont présents dans notre environnement quotidien : passages de véhicules, claquements de portes, compresseurs, ventilateurs, climatiseurs, etc. Ces infrasons existent dans tout l'environnement industriel (machines lourdes). A des intensités extrêmes, on les retrouve aussi dans les explosions, le tonnerre, les tremblements de terre. Les basses fréquences et infrasons générés par une éolienne résultent de l'interaction de la poussée aérodynamique sur les pales et de la turbulence atmosphérique dans le vent. Une dizaine d'étude ont été réalisées en Europe sur les infrasons et les éoliennes, toutes concluent que les infrasons émis par les éoliennes à 500m se situent en-deçà du seuil de perception de l'homme et n'ont pas de conséquences sanitaires sur les riverains.

Voici, par ailleurs, la conclusion du rapport de l'académie de médecine (février 2016) : « Au-delà de quelques mètres des machines, les infrasons produits par les éoliennes sont très vite inaudibles et n'ont aucun impact sur la santé de l'homme. »

Question : « Comment mesurer la présence des chauves-souris à proximité du site d'implantation du parc ? »

Réponse des développeurs :

Dans le cadre des études naturalistes, une étude sur la présence des chauves-souris a été réalisée, au sol et en altitude, via l'enregistrement des ultrasons des chauves-souris grâce à un micro installé sur le mât de mesure des vents. Cet enregistrement permet de déterminer les périodes et les conditions météorologiques où les éventuelles espèces sensibles sont présentes. Le cas échéant, une régulation automatique de la vitesse de rotation des pales des éoliennes sur ces périodes et conditions météorologiques permet de réduire significativement les impacts.

De plus, un suivi de la mortalité des chauves-souris est effectué dans les trois premières années qui suivent la mise en fonctionnement des éoliennes. La conclusion de ce suivi permet une éventuelle modification de la régulation des éoliennes et l'instauration de mesures de réduction des impacts.

5 PARTAGE ET ECHANGES AUTOUR DE LA DEMARCHE DE CONCERTATION

Afin de répondre aux enjeux soulevés lors de l'étude des perceptions, Intervent et VSB Énergies Nouvelles ont souhaité engager une démarche de concertation autour du projet éolien de Courtempierre, Treilles-en-Gâtinais et Gondreville.

Les objectifs de cette concertation sont :

- **De vous informer régulièrement** sur le projet et les études en cours (étude de vent, étude acoustique, études naturalistes, étude de paysage)
- **Echanger et répondre aux questions** que vous vous posez tout au long de la démarche
- **Travailler ensemble certains éléments de ce projet** afin qu'il réponde au mieux à vos attentes et qu'il devienne un vrai projet de territoire

Au cours des prochains mois, Intervent, VSB Énergies Nouvelles et l'équipe Mazars Concertation vous proposeront des groupes de travail participatifs ayant pour but de co-construire ensemble le projet et ses retombées pour le territoire, ainsi que des réunions de concertation ayant pour objectif de répondre à vos questions sur l'éolien de manière générale ainsi que sur le projet à l'étude à Courtempierre, Treilles-en-Gâtinais et Gondreville.

Ces événements seront rythmés par une démarche de communication parallèle permettant de vous tenir informés de l'évolution et des actualités du projet ainsi que de vous inviter aux différents moments collectifs. Des lettres d'informations seront donc régulièrement distribuées dans les trois communes concernées par le projet et une plateforme participative dédiée au projet sera prochainement mise en ligne et accessible à l'adresse suivante : <https://www.projeteolien-genevriers.fr/>. Ayant pour objectif de délivrer le plus exhaustivement possible l'information sur les communes, Mazars Concertation réalisera également du porte-à-porte pour échanger avec les riverains de Courtempierre, Treilles-en-Gâtinais et Gondreville.

Lors de cette séquence, les participants ont pu échanger et poser toutes leurs questions aux chefs de projets et à l'équipe Mazars Concertation.

Vous trouverez ci-dessous une partie des échanges :

Sur la communication :

Remarque : « Pour les prochaines réunions, il faut informer plus largement ! »

Remarque : « Il faut communiquer les prochains événements sur les panneaux d'affichages en mairie ! »

Réponse de Mazars : Pour réaliser un affichage en mairie, Mazars Concertation se rapprochera des Maires des trois communes pour leur demander leur accord.

Remarque : « Avant chaque atelier, il faudrait communiquer par mail et dans les journaux locaux en rédigeant des articles sur l'événement à venir. »

Réponse de Mazars : Nous ne pouvons pas garantir la publication d'un article de journal avant chaque événement. La publication finale ne dépend pas de nous, malheureusement la presse refuse parfois de publier nos communiqués de presse. Nous nous engageons en revanche à envoyer un mail à chaque personne nous ayant transmis ses coordonnées afin de l'informer des prochains événements de concertation.

Question : « Est-il possible de communiquer publiquement au fur et à mesure les résultats des études entreprises ? »

Réponse des développeurs : Nous nous engageons à communiquer au grand public une synthèse des résultats des études.

Réponse de Mazars Concertation : La communication s'effectuera par le biais d'une plateforme participative dédié au projet et la synthèse du résultat des études pourra y être mise en ligne.

Question : « L'ensemble de la population est-il convié aux prochains ateliers ? »

Réponse de Mazars : Oui, les groupes de travail et les réunions de concertation sont ouverts à tous !

Sur l'information :

Question : « Serait-il possible de connaître en amont le programme des prochains ateliers de concertation ? »

Réponse de Mazars : Oui, l'ordre du jour des futurs ateliers et réunions d'informations sera communiqué aux participants en amont de l'événement.

Question : « Les lettres d'informations seront-elles distribuées dans les trois communes concernées par le projet ? »

Réponse de Mazars : Oui, elles seront remises en mains propres aux habitants présents lors du prochain porte-à-porte réalisé par Mazars Concertation dans les trois communes concernées par le projet. Les lettres d'information seront placées dans les boîtes aux lettres de ces mêmes habitants dans le cas où ils ne seraient pas présents.

6 LES PROCHAINS RENDEZ-VOUS DE LA CONCERTATION

La démarche de concertation débutera en décembre 2019 et se poursuivra en 2020 !

Afin de poursuivre les réflexions collectives autour du projet, nous sommes heureux de vous inviter aux premiers rendez-vous de la concertation :

Un **premier temps de concertation** sous forme d'un **groupe de travail participatif**. Ce groupe de travail sera l'occasion pour vous de co-construire certains éléments du projet aux côtés d'Intervent et de VSB Énergies Nouvelles.

UN GROUPE DE TRAVAIL PARTICIPATIF (SUR INSCRIPTION – 20 participants max)

Le mardi 17 décembre 2019
De 17h à 18h30
À la salle des fêtes de Gondreville

Nous nous permettons de vous préciser que ce rendez-vous est un atelier de travail. Votre participation requiert donc le respect de certaines règles nécessaires au bon déroulement de cette activité. Ces règles sont les suivantes : attitude bienveillante, écoute, partage et respect des temps de parole. Nous vous demandons aussi de bien vouloir noter que ce groupe de travail n'a pas pour objectif la remise en cause de la faisabilité du projet mais de co-construire ensemble certains éléments techniques.

Un **second temps de concertation** vous sera ensuite proposé, sous la forme cette fois d'**une réunion de concertation**. Cette réunion aura pour objectif de vous présenter l'avancement du projet et ses actualités. Ce moment sera aussi l'occasion d'adresser toutes vos questions à Intervent et VSB Énergies Nouvelles.

UNE RÉUNION DE CONCERTATION (SUR INSCRIPTION – nombre de participants non limité)

Le mardi 17 décembre 2019
De 19h à 21h
À la salle des fêtes de Gondreville

Afin d'organiser au mieux ces premiers rendez-vous, **nous vous remercions par avance de bien vouloir vous inscrire** en contactant Emilie LENARDUZZI (Mazars Concertation) :

- par téléphone : 06 60 57 21 42
- par mail : emilie.lenarduzzi@mazars.fr

7 LES ANNEXES PHOTOS

7.1 Les participants à la réunion de restitution

Prénom	NOM	Commune	Nos attentes pour la réunion de ce soir:
DIDIER	CHERON	Courmayeur	Informations
J.C	PIVOTEAU	Courmayeur	
Claude	LEPRINCE	Sondrouille	
Michel	SAUVAGE	Treilles	
Soël	Noue	Douchy	
~ Claude	LEBEGUE	Gondreville	
Christine	GAUET	Gondreville	
Richard	GALLET	Gondreville	
ISABELLE	SALIGOT BJB	Mignieu	
Isabelle	ZADRA	Treilles	
CHERRY	DORVAL	Pignorette	
ARNAUD	SIMON	Treilles	
Thierry	JENAR	Courmayeur	
Guy	HERRENAULT	Mignieu	
Nicole	HERRENAULT	Sondrouille	
Jolite	PIZZI	Gondreville	
Nichel	PIETI	Gondreville	
Claudine	DONOU	TREILLES	
Laurent	ROGER	TREILLES	

Prénom	NOM	Commune	Vos attentes pour la réunion de ce soir :
JEREMIE JOCELYNE Sébastien Didier Agnès Sylvia GILLES CHRISTOPHE Dominique Nicole Nicole-Régis Rosa/Philippe	BOUENO VAJAY CAUBET COMBY COMBY LUCE BRUNET MAISON HEIL CORNEGLIO RIGAUT Wattelet/Dorval	Gondreville Courtempierre PETR du Pontangois m. Gâtinais Courtempierre Courtempierre Sceaux / qts Courtempierre SCEAUX DU GATINAIS COURTEMPIERRE Thelles en Gâtinais Courtempierre Thelles	<div data-bbox="1369 353 1469 465" style="border: 1px solid black; border-radius: 50%; width: 40px; height: 40px; display: flex; align-items: center; justify-content: center; margin-bottom: 5px;">Abis</div> <p data-bbox="1110 376 1353 495">Vos attentes pour la réunion de ce soir :</p> <p data-bbox="1110 678 1437 734">Respect environnement</p> <p data-bbox="1145 801 1453 913" style="text-align: center;">ABANDON DU PROJET</p> <p data-bbox="1257 898 1278 913" style="text-align: center;">-</p>

7.2 Les échanges autour de l'étude des perceptions

4

Vous retrouvez-vous dans cette synthèse?

++	+	-	--

La communication ne borne rien une mimosa à des habitants

Toute cette étude en le sait déjà

Qui va nous imposer cela? qui prend les vrais décisions?

Vos informations sont-elles vraiment objectives?

Il faut en voter sur les 3 communes

Pourquoi pas 1 référendum?

Pourquoi mes voisins ne jouent pas carte ne table avec nous?

co-construire le contenu des lettres

Les gens ne sont pas informés c'est de l'enfumage

Quelles seront les repercussions de ces élections? pour moi!

LIVRE distribué en 2017: beaucoup d'erreurs

Les développeurs sont des vendeurs de vent!

Dans les précédentes réunions: des infos étaient fausses

Manque de démocratie, enfumage!

7.3 Les échanges autour du projet

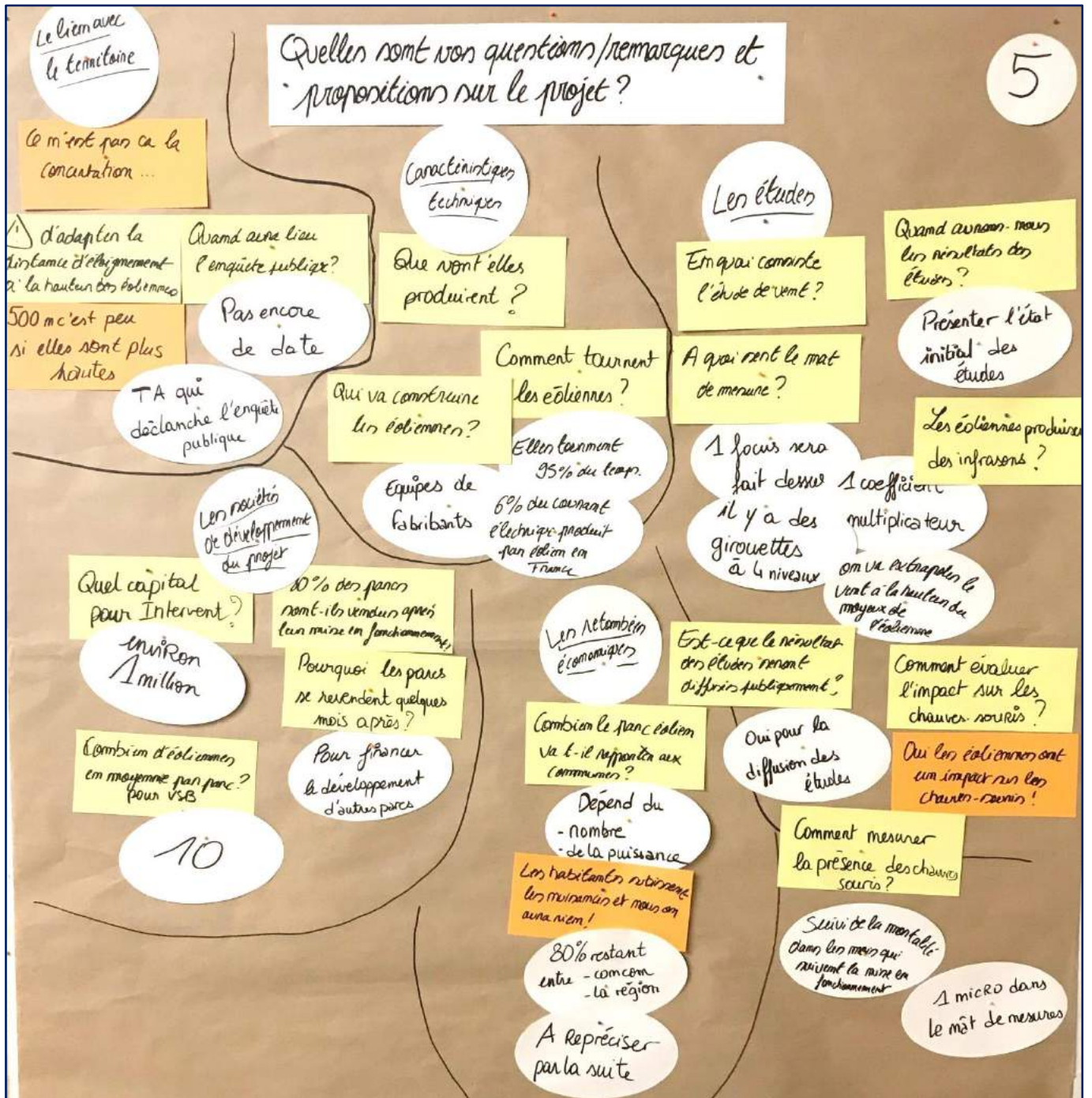

7.4 Les échanges autour de la démarche de concertation

